

Známky na popelnice

Od 12. 6. 2000 budou v prodeji známky na popelnice pro obyvatelstvo obce Koclířov na 2. pololetí r. 2000, tj. platné od 1. 7. do 31. 12. 2000. Cena této známky se nemění, tj. 500 Kč na 6 měsíců, přičemž Obec Koclířov doplácí na každou známku na popelnici 116 Kč. Znáмка na popelnici, kterou převezmeme od firmy LIKO, a. s. Svitavy tedy činí 616 Kč.

Známky na popelnice si můžete zakoupit v úřední dny na Obecním úřadě v Koclířově, tj. pondělí od 7.00 do 17.00 hod., středa od 7.00 do 16.00 hod. a čtvrtek od 7.00 do 15.00 hod.

Dále připomínáme termíny svozů TKO: 8. 6., 7. 7., 3. 8., 31. 8., 28. 9. 2000. Po tomto termínu se přechází na zimní období a svozy budou uskutečňovány každý týden ve čtvrtek. (jh)

Z činnosti Klubu sociálně demokratických žen

Dne 14. 5. 2000 se uskutečnil "Den matek", který se konal v Kulturním domě Koclířov. Této akci se zúčastnilo okolo 80 - 100 občanů. Děti z MŠ a ZŠ Koclířov přednesly svoje pásmo písniček a básniček pod vedením svých ředitelky a učitelky. Na přítomných byla vidět spokojenost a potleskem odměnili děti, že se jim vystoupení velice líbilo. K příjemnému překvapení byla také návštěva poslance p. ing. Michala Krause za ČSSD, který v krátkém a výstižném vystoupení popřál všem přítomným maminkám, babičkám, ženám a dívkám k jejich svátku a na důkaz srdečnosti každé ženě podal ruku, popřál a předal červenou růži a blahopřání. Bylo to velice dojemné a některým ženám ukápala také slzička dojetí.

Dále promluvil pan starosta, který také popřál všem ženám, matkám k jejich svátku.

Celá akce se zdařila a k příjemnému posezení, tanci a zpěvu hrála hudba pod vedením p. Zahradníka ze Svitav. Při sklence vína a malém občerstvení, které připravily ženy z klubu SDŽ, zvlášť patřil poděkování děvčatům (kuchařkám) z MŠ, které upekly cukroví, Miladě Moravcové, Věře Smolejové a paní Dudové, která udělala koblížky, paní Motyčákové a Kulhanové a kolektivitu zaměstnanců kulturního domu za pomoc při organizaci a přípravě sálu. Dále děkujeme sponzorům této akce - našim hasičům kteří zaplatili hudbu.

Tato narychlo uskutečněná akce se zdařila a bylo to vidět na spokojenosti žen, které se pobavily mezi sebou, popovídaly si a v menším kruhu přátel zazpívaly, na přání zahrály písničky a zatancovaly. Ani se jim při skončení něchtělo jít domů.

Zlata Zemachová, předsedkyně SDŽ

SPOZ Koclířov

V neděli dne 4. 6. 2000 se uskuteční v klubovně kulturního domu v Koclířově v době od 14.00 hod. "Beseda s jubilanty" za měsíc červen 2000 a "Vítání občánků".

Na tuto besedu budou osobně srdečně pozváni tyto občané: Stanislav Telec, Hečko Karel, Bartoš Emil, Havlíček Josef, Trčková Hedvika. Na "Vítání občánků" budou pozváni: Petkov Jan, nar. 25. 2. 2000, Marková Denisa, nar. 13. 4. 2000 a Kopečný Matěj, nar. 11. 5. 2000 s rodiči a příbuznými. Noví občánci obce Koclířov budou zapsáni do Pamětní knihy obce.

Srdečně zvou pořadatelé!

Zlata Zemachová,
předsedkyně SPOZ

POZVÁNKA

Dne 17. 6. 2000 vás srdečně zveme na

DISCO - FERNET PÁRTY

kde proběhnou mimo jiné soutěže (o nejlepšího tanečníka - tanečnici apod.), trička, kšiltovky, deštníky a další ceny sponzora discotéky firmy lihovar BOŽKOV.

Obecně závazná vyhláška Obce Koclířov ze dne 22. 5. 2000

Obecní rada Obce Koclířov podle § 45 písm. 1) zákona č. 367/1990 Sb., ve znění zákona č. 302/1991 Sb. a podle § 4a odst. 1 písm. b) a c) zákona č. 265/1991 Sb., ve znění zákona č. 135/1991 Sb. stanoví:

*Koefficient růstu nájemného Ki podle § 5 odst. 1 vyhlášky Min. financí č. 176/1993 Sb., o nájemném

z bytu a úhradě za plnění poskytovaná s užíváním bytu, ve znění pozdějších předpisů a

Z výše uvedeného vyplývá, že stanovení výše nájemného za 1 m² dle kategorií od 1. července 2000 se zvyšuje

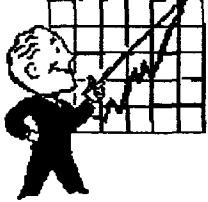
I. kategorie		13,91 Kč/m ²
II. kategorie		10,43 Kč/m ²
III. kategorie		8,79 Kč/m ²
IV. kategorie		5,80 Kč/m ²

Z obsahu čísla:

Stavební zákon

otiskujeme na pokračování na straně 4

Společenská kronika

narozeniny, jubilanti, narození, úmrtí a další informace z naší vesnice se dozvíte na straně 3

Dům kulturních a sportovních služeb Koclířov

se dostává stále více do podvědomí občanů Koclířova i širokého okolí. Co se událo a co se chystá hledejte na straně 3

Pro zasmání ...

několik vtipů, které snad nikoho neurazí - strana 3

INZERCE

chcete-li něco nabídnout, prodat nebo koupit, máte možnost - strana 3

Počítačová nadšenci

ČTĚTE !

když se řekne MP3, tak musí následovat "jak na ně", např. Jet Audio (strana 5)

Kurt Cobain - Nirvana



nový seriál a pořádné muzice a všim co k ní patří (rock, punk, heavy metal) najdete na straně 5. Dnes o umělci desetiletí.

Hrady, zámky, tvrze ...

další nový seriál v Koclířovském zpravodaji - strana 6

A mnoho dalších informací

na všech stranách

Vážení čtenáři, náměty, příspěvky a připomínky ke Koclířovskému zpravodaji můžete rovněž zaslat na emailovou adresu: bokys@cmail.cz

změn, činí pro období od 1. července 2000 do 30. června 2001 - 1,049."

Tato vyhláška nabývá účinnosti dnem 1. července 2000. V Koclířově dne 22. 5. 2000

Zlata Zemachová
zástupce starosty
Jaroslav Drozdek
starosta obce

POZOR ...**tentokrát na "Hádátka
bramborové"**

Podle zákona č. 147/1996 Sb., o rostlinolékařské péči a změnách některých souvisejících zákonů upozorňujeme níže uvedené občany na karanténu vyhlášenou v r. 1994 pod čj. ŽP-1-Zem-HK-94 týkající se "Hádátka bramborového".

V roce 1986 byl dán zákaz pro 15 parcel. V současné době platí zákon pro parcelu č. 1891/1 - 0,0261 ha - zahrada - Hoždorová A. (čp. 55). Na ostatních parcelách lze brambory pěstovat.

V roce 1993 byla vyhlášena karanténa a

č. 346/3	0,5210 ha	pole	Mahel Milan	Koclířov 223
1370/1	0,0418 ha	zahrada	Huschka Albín	Koclířov 135
2631	0,0097 ha	"	"	"
1365	0,0550 ha	"	"	"
448	0,0708 ha	zahrada	Hořovská Hana	Koclířov 167
691	0,0299 ha	pastv.	Kaplavka O.	Koclířov 191
965	0,0602 ha	louka	Pavliš Jan	Koclířov 186
1086/2	0,0800 ha	ost. pl.	Honiš Karel	Koclířov 175
1166/1	0,5971 ha	pastv.	Mařák Jindřich	Koclířov 172
1166/1	0,5971 ha	pastv.	Lněnička Jar.	Koclířov 170
1224	0,0349 ha	zahrada	Petkov Jan	Koclířov 148
1227/2	0,0127 ha	"	"	"
1229/1	0,0348 ha	pastv.	Votřel Josef	Koclířov 146
1229/2	0,0649 ha	zahrada	"	"
1222	0,0421 ha	ost. pl.	Szojka Štefan	Koclířov 147
1275/1	0,0620 ha	zahrada	Votřel J. ml.	Koclířov 232
2535	0,3094 ha	orná p.	Votava Pavel	chata
2962	0,0325 ha	ost. pl.	"	Koclířov 10
1892/1	0,1769 ha	zahrada	Hoždora Ant.	Koclířov 55
229	0,2262 ha	ost. pl.	Furik Jiří	Koclířov 102
1948	0,2860 ha	orná p.	Bělohávek B.	Koclířov 39
2081/1	0,0534 ha	"	Norocel Jan	Koclířov 24
2081/2	0,0751 ha	zahrada	"	"
2081/3	0,0600 ha	"	"	"
2081/5	0,0312 ha	"	"	"
2082/7	0,0843 ha	ost. pl.	Uhlíř Drahomír	Koclířov 23
2082/2	0,0823 ha	"	Fňukal Petr	Koclířov 22
2842/2	0,0515 ha	zahrada	"	"
2842/1	0,4901 ha	orná p.	Fišar Jan	Koclířov 27

zákaz pěstování brambor, které platí do r. 2003. Jedná se o tyto parcely, viz tabulka:

Chtěli bychom upozornit na § 4 zákona č. 147/1996 Sb., který vymezuje základní povinnosti. Znění tohoto paragrafu je následující:

"Právnické nebo fyzické osoby, které vyrábějí, zpracovávají nebo uvádějí do oběhu rostliny nebo rostlinné produkty, a vlastníci pozemků nebo osoby, které je užívají z jiného právního důvodu

a) jsou povinni při své činnosti

1. omezovat výskyt a šíření škodlivých organismů tak, aby v důsledku jejich přemnožení nevznikla škoda jiným osobám a aby nedošlo k poškození životního prostředí a zdraví lidí nebo zvířat,

2. ohlásit výskyt nebo podezření z výskytu karanténního škodlivého organismu stanoveného

v prováděcím předpise příslušnému orgánu

rostlinolékařské péče buď přímo nebo prostřednictvím obce,

b) mohou provádět ošetřování rostlin nebo rostlinných produktů jen registrovanými přípravky způsobem stanoveným v § 29 a způsobnými mechanizačními prostředky (§ 35 a § 37)."

V § 44 výše jmenovaného zákona jsou stanoveny sankce (pokuty).

"§ 44 odst. 1 - Pokutu až do výše 500.000 Kč uloží rostlinolékařská správa fyzické nebo právnické osobě, která

a) nesplní povinnosti podle § 4, § 7 odst. 2 a § 13 (ostatní činnosti tohoto § se vcelku netýkají "Hádátka bramborového")

Sbírka zákonů č. 147/1996 Sb. je k nahlédnutí na Obecním úřadě v Koclířově.

(fb)

Nezaměstnanost k 31. 3. 2000	
	Počet
Koclířov	60
Kam. Horka	40
Dětřichov	28
Opatov	72
Opatovec	38
SVITAVSKO	1904
Muži	
Koclířov	31
Kam. Horka	19
Dětřichov	13
Opatov	41
Opatovec	23
SVITAVSKO	1028
Ženy	
Koclířov	29
Kam. Horka	21
Dětřichov	15
Opatov	31
Opatovec	15
SVITAVSKO	876
% nezaměstnanosti	
Koclířov	19,29
Kam. Horka	25,48
Dětřichov	18,92
Opatov	12,9
Opatovec	12,58
SVITAVSKO	12,23

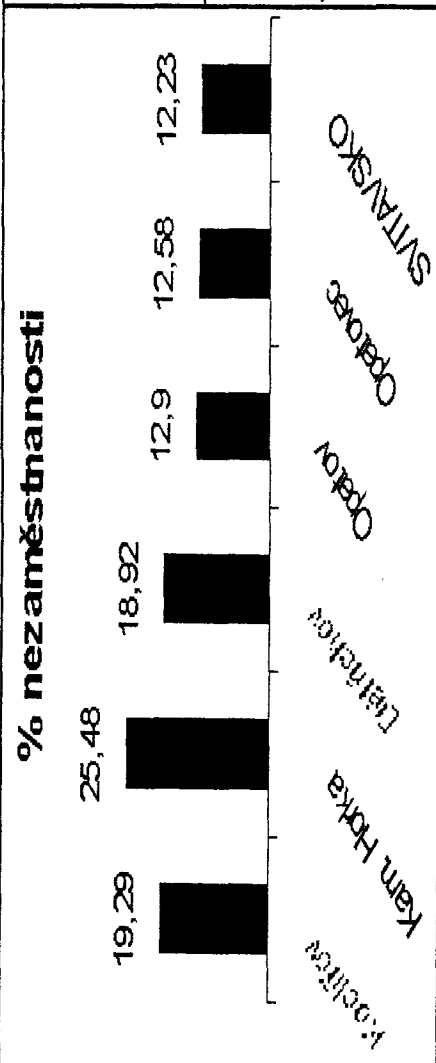

HÁDÁTKO, saprobiontní nebo parazitické HLÍSTICE řádu Rhabditoidea; parazitují především na rostlinách. Hádátka bramborové napadá hlízy, larvy pronikají do kořínků a sáním pletiva vyvolávají vznik obřích, mnohojaderných buněk, které brání vyživování kořene. Rostlina vytváří mnohočetné kořínky (tzv. hladové kořeny). Nákaza snižuje výnosy i kvalitu brambor. Hádátka pšeničné (*Anguina tritici*) vyvolává vznik tvrdých hálek v klasech pšenice a žita, ve kterých mohou larvy ve stavu anabiózy přežít až devět let. Hádátka octové (*Anguillula aceti*) žije ve zbytcích zkvašeného octa nebo ve starém klišu

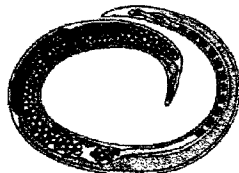

(pozn. redakce)

Hádátka

SPOLEČENSKÁ KRONIKA**Jubilanti - červen 2000**

TELEC Stanislav	nar. 8. 6. 1924	Koclířov 124	76 let
HEČKO Karel	nar. 10. 6. 1945	Koclířov 6	55 let
BARTOŠ Emil	nar. 13. 6. 1935	Koclířov 229	65 let
HAVLÍČEK Josef	nar. 20. 6. 1924	Koclířov 87	76 let
TRČKOVÁ Hedvika	nar. 22. 6. 1913	Koclířov 148	87 let

Všem oslavencům srdečně blahopřejeme a do dalších let přejeme mnoho zdraví, štěstí a pohody.

Příhlášky k trvalému pobytu v obci - květen 2000

KOŠČ Vítězslav	Koclířov 86
KOŠČOVÁ Dagmar	"
ZÁHORA Lukáš	"
ZÁHORA Jakub	"

Narození - květen 2000:

KOPEČNÝ Matěj nar. 11. 5. 2000
BLAHOPŘEJEME!!!

Koclířov 179

ÚMRTÍ:

Žofie Boštková dne 16.5.2000 ve věku 80 let, Koclířov 63

18. narozeniny - květen 2000

FŇUKALOVÁ Lucie nar. 21. 5. 1982
KŘIVÁNEK Miroslav nar. 24. 5. 1982

Koclířov 22
Koclířov 197

(jh)

**Jako se lidé rodí, tak také umírají**

Již delší dobu uvažují o tom, že v mnoha případech úmrtí někoho ze spoluobčanů mnozí občané nevědí, že nás někdo navždy opustil.

Pokud se tato smutná událost stane, prosím pozůstalé, aby smuteční oznámení dali také na obecní úřad. Osobně jsem ochoten ve spolupráci se Sborem pro občanské záležitosti v místech, kde jsou vývěsní skřínky, instalovat místo, kde bude smuteční oznámení vyvěšeno.

František Blaha, člen OZ

Informace Domu kulturních a sportovních služeb obce Koclířov**Akce, které proběhly v měsíci květnu 2000:**

- 2. 5. - stolní tenis
- velký sál
- 4. 5. - stolní tenis
- velký sál
- 6. 5. - FATIMA
- velký sál

- 7. 5. - oslava (jubilanti)
- salónek
- 9. 5. - stolní tenis
- velký sál
- 11. 5. - stolní tenis
- velký sál
- 13. 5. - disco
- velký sál
- 14. 5. - Den matek
- velký sál
- 15. 5. - Beseda se senátorem p. Brýdlem
- salónek
- 16. 5. - stolní tenis
- velký sál
- 18. 5. - stolní tenis
- velký sál
- 20. 5. - disco
- velký sál
- 25. 5. - stolní tenis
- velký sál
- 27. 5. - sportovně zábavné odpoledně pro děti
- májová veselice

S vyhodnocením zábavného odpoledne pro děti a májové veselice seznámíme občany v příštím čísle Koclířovského zpravodaje.

Upozornění:

Měsícem květnem 2000 končí na kulturním domě stolní tenis. Pokračovat se bude na podzim 2000. Od kdy bude stolní tenis obnoven vás včas upozorníme v Koclířovském zpravodaji.

Akce na měsíc červen 2000:

- 3. 6. - disko (Klub mladých)
- 5. 6. - KINO pro předškolní a školní děti
- 12. 6. - 16. 6. - probíhá výstava prací dětí z MŠ
- 15. 6. - školení (Školský úřad Svitavy)
- 17. 6. - disco (Kulturní dům)
- 24. 6. - disco (Klub mladých)
- 30. 6. - Dětská disco (Klub mladých)

Něco pro zasmání...

Na břehu ostrova stojí zarostlý vousatý muž a mává rukama na loď plující okolo.

"Kdo je to?" ptá se jeden pasažér kapitána.

"Nevím, ale vždy se takhle raduje, když plujeme okolo."

Motorkář se sajdkárou vezme stopaře. Kalí to pěkně tofrem a klukovi je na sajdce pěkná zima, tak mu chlápek poradí, aby si dal bundu zapínáním dozadu, že mu pod ni nebude tak foukat.

Po chvíli jízdy si najednou chlápek všimne, že je sajdkára prázdná.

Tak to rychle otočí, aby zjistil, kde stopaře ztratil.

O pár zatáček zpátky najde chudáka na zemi obklopeného davem čumilů, z nichž jeden povídá: "Když jsme ho našli, ještě dýchal."

Zkusili jsme mu narovnat hlavu, ale to už nepřežil."

Kouří chlap na balkóně ve druhém patře cigarety, pohoda, klídek a najednou si všimne, že mu po zábradlí leze šnek. Tak ho scvmkne dolů típne vajgla a jde dovnitř. Za dva roky zvonek, chlap otevře a tam šnek:

"Tak tos přehnal frajere".

Telefonát do zaměstnání: "Pane Morysek, přijďte rychle domů, stalo se u vás velké neštěstí. Vaše žena při věšení prádla přepadla přes balkónové zábradlí, ale zachytila se za šňůru. Bohužel jí došly síly dřívě, než se podařilo přistavit tak dlouhý žebřík."

"A prosím vás, žije?"

"Lituji pane, osmé patro..."

"Ale držela se dlouho, mrcha, vidíte!"

Aforismy na závěr.

Jednou z největších lží je tvrzení, že každý chce znát vždycky pravdu.

Nelhorší je, když za ty, co jsou líní, musejí něco oddřít ti, co jsou taky líní.

Když mají něco na starosti dva, jeden z nich se nadře za čtyři.

Ledaskdo udělal díru do světa jedině díky tomu, že ho někdo v pravou chvíli nakopl.

Provoz v samoobsluhách by se podstatně urychlil, kdyby se upustilo od placení.

Kdo jiněmu jámu kopá, ten si přijde na docela slušné peníze. (bk)

INZERCE

Nahrávky z Vašich gramodesek a magnetofonových pásek zvukově vycistím a nahraji na hudební CD. Zálohování dat na CD-Rom. Tel. 543130

Zdarma nabízím k odvozu stavební kámen a cihly. Krejčí Bohumír, Koclířov 81.

Prodám starší ruční el. vrtačku, cena 200 Kč, samohodnou el. rotační sekačku domácí výroby (380V) + 20m kabel, cena 800 Kč, 6ks oken se zabudovanými stříbrnými žaluziemi - dobrý stav, i jednolitě (nutno vidět), cena dohodou. Dále nabízím zdarma na vůz Š 120 dveře LP, LZ zadní sklo, převodovku, přístrojovou desku a další náhradní díly. Kysílko B. Tel. 543130

Vážení spoluobčané,
neznalost zákonů neomlouvá! Abych zamezil různým rozporům a dohadům, rozhodl jsem se, že budu v Kocliřovském zpravodaji zveřejňovat na pokračování tzv. "Stavební zákon". Zákon bude vždy na jednom listě, abyste si jej mohli samostatně ukládat. Zákon bude zveřejňován od druhé části - Stavební řád. K jednotlivým paragrafům budou uváděny komentáře.
Na úvod zveřejním §139, §139a, §139b kde jsou uvedeny pojmy obecné, územního plánování a stavebního řádu.

Blaha František
předseda stavební komise

50/1976 Sb. ZÁKON ze dne 27. dubna 1976 o územním plánování a stavebním řádu (stavební zákon)
Změna: 137/1982 Sb. Změna: 103/1990 Sb. Změna: 425/1990 Sb. Změna: 519/1991 Sb. Změna: 262/1992 Sb. Změna: 262/1992 Sb. (část) Změna: 43/1994 Sb. Změna: 19/1997 Sb. Změna: 83/1998 Sb. Změna: 96/2000 Sb.

§ 139

Obecné pojmy

Pokud se v tomto zákoně používá pojmu

- "stavba", rozumí se tím i její část,
- "vlastník", rozumí se tím též osoba, která na základě zákona nebo písemné smlouvy je oprávněna ve věcech upravených tímto zákonem na místě vlastníka jednat,
- zrušeno
- "stavebník", rozumí se tím též investor a objednatel stavby,
- "nájemce", rozumí se tím též osoba užívající byt nebo nebytový prostor z odvozeného právního důvodu,
- "jiná práva k pozemkům nebo stavbám", rozumí se tím zejména právo hospodaření s majetkem státu a právo odpovídající věcnému břemenu.

Poznámky:

- Části stavby lze podle okolností rozumět i její jednotlivou místnost
- Ze zákona vykonává vlastnické právo příslušející státu např. Fond národního majetku, Pozemkový fond
- Pozemkem, který je předmětem správního řízení je zejména pozemek, na němž má být umístěna stavba, prováděny terénní úpravy, kterými se mění vzhled prostředí nebo odtokové poměry nebo má být provedena stavba, nebo změny stávající stavby; pozemek na němž je umístěna stavba u které má dojít ke změně užívání, nebo stavba, na níž mají být nařízeny udržovací práce, nezbytné úpravy nebo zabezpečovací práce.
- Pojem investor není v právních předpisech definován, ve stejném smyslu jako "stavebník" je však používán v řadě právních předpisů.
- Odvozeným právním důvodem je též užívání stavby na základě práva odpovídajícího věcnému břemenu.
- Výčet práv považovaných za "jiná práva k pozemku nebo ke stavbě" je příkladný. Důkaz o existenci jiného práva předložený navrhovatelem, hodnotí stavební řád v řízení stejně jako jiné důkazy, každý samostatně a zároveň v souvislosti s ostatními.

§ 139a

Pojmy územního plánování

- Limity využití území omezují, vylučují, případně podmiňují umísťování staveb, využití území a opatření v území.
- Současně zastavěné území obce tvoří jedno nebo více oddělených zastavěných území ve správním území obce. Při určování současně zastavěného území obce se

vychází z údajů katastru nemovitostí. Hranici jednoho současně zastavěného území tvoří uzavřená obalová čára zahrnující soubor

- stavebních parcel (zastavěných ploch a nádvíří) a pozemkových parcel, které s nimi sousedí a slouží účelu, pro který byly stavby zřízeny (povoleny a kolaudovány),
 - parcel zemědělských pozemků a vodních ploch obklopených parcelami uvedenými pod písmenem a); parcely jiných zemědělských pozemků stejně jako lesních pozemků se do zastavěného území obce nezahrnují,
 - parcel ostatních ploch; z nich dráhy, dálnice, silnice a ostatní komunikace pouze v případě, že jsou obklopeny parcelami uvedenými pod písmeny a) a b).
- (3) Zastavitelné území tvoří plochy vhodné k zastavění takto vymezené schváleným územním plánem obce, případně regulačním plánem.
- (4) Navazující územně plánovací dokumentace je územní plán obce a regulační plán vůči územnímu plánu velkého územního celku a regulační plán vůči územnímu plánu obce.

Poznámky:

K odstavci 1

Definování účelu limitů využití území bylo provedeno s ohledem na jejich význam v obsahu závazné části územně plánovací dokumentace.

K odstavci 2

Vymezení pojmu současně zastavěné území obce má za cíl vytvořit předpoklady pro účinné a hospodárné využívání urbanizovaného území, pro soustředování nové výstavby v současně zastavěném území obce a pro zvýšení ochrany okolní krajiny. Touto definicí se nemění platný režim ochrany zemědělského půdního fondu stanovený v příslušných právních předpisech.

K odstavci 3

Definování zastavitelného území souvisí s cílem vymezení vhodných ploch pro vstup investorů do území a jejich snadnou orientaci v něm.

K odstavci 4

Zákon definuje pojem navazující územně plánovací dokumentace ve vztahu k § 30 zákona.

§ 139b

Pojmy stavebního řádu

- Za stavbu se považují veškerá stavební díla bez zřetele na jejich stavebně technické provedení, účel a dobu trvání.
- Stavby mohou být
 - trvalé,
 - dočasné, u nichž se předem omezí doba jejich trvání.
 - Změnami dokončených staveb jsou
 - nástavby, jimiž se stavby zvyšují,
 - přístavby, jimiž se stavby půdorysně rozšiřují a které jsou vzájemně provozně propojeny s dosavadní stavbou,
 - stavební úpravy, při nichž se zachovává vnější půdorysné i výškové ohraničení stavby.
 - Změnami staveb před jejich dokončením se rozumějí změny proti stavebnímu povolení,

popřípadě dokumentaci stavby ověřené stavebním úřadem.

(5) Jednoduchými stavbami jsou

- stavby pro bydlení, jejichž zastavěná plocha nepřesahuje 300 m², pokud mají nejvýše čtyři byty, jedno podzemní a tři nadzemní podlaží včetně podkrovní,
- stavby pro individuální rekreaci,
- nepodsklepené stavby s jedním nadzemním podlažím a stavby zařízení stavenišť, pokud jejich zastavěná plocha nepřesahuje 300 m², rozpětí u nosných konstrukcí nepřesahuje 9 m a výška 15 m,
- přípojky na veřejné rozvodné sítě a kanalizaci,
- opěrné zdi,
- podzemní stavby, pokud jejich zastavěná plocha nepřesahuje 300 m² a hloubka 3 m.

(6) Za jednoduché stavby se nepovažují stavby skladů hořlavín a výbušnin, stavby pro civilní obranu, požární ochranu, stavby uranového průmyslu a jaderných zařízení, sklady a skládky nebezpečných odpadů a stavby vodohospodářských děl.

(7) Drobnými stavbami jsou stavby, které plní doplňkovou funkci ke stavbě hlavní, a to

- stavby s jedním nadzemním podlažím, pokud jejich zastavěná plocha nepřesahuje 16 m² a výška 4,5 m,
 - podzemní stavby, pokud jejich zastavěná plocha nepřesahuje 16 m² a hloubka 3 m.
- (8) Za drobné stavby se považují též
- stavby na pozemcích určených k plnění funkcí lesa, sloužící k zajišťování provozu lesních školek nebo k provozování myslivosti, pokud jejich zastavěná plocha nepřesahuje 30 m² a výška 5 m,
 - oplocení,
 - připojení drobných staveb na rozvodné sítě a kanalizaci stavby hlavní,
 - nástupní ostrůvky hromadné veřejné dopravy, přejezdy přes chodníky, propustky apod.

(9) Za drobné stavby se nepovažují stavby garáží, skladů hořlavín a výbušnin, stavby pro civilní obranu, požární ochranu, stavby uranového průmyslu a jaderných zařízení, sklady a skládky nebezpečných odpadů a stavby vodohospodářských děl.

(10) Za stavby vojenské správy mimo území vojenských újezdů se považují stavby sloužící k obraně státu zřízené v působnosti Ministerstva obrany.

(11) Za stavby pro bezpečnost státu se považují stavby ve správě Ministerstva vnitra, Policie České republiky a Bezpečnostní informační služby užívané pro služební činnost a ostatní stavby těchto orgánů určené pro služební potřebu.

(12) Za stavby Vězeňské služby se považují stavby pro služební činnost Vězeňské služby a stavby ve správě a užívání této služby pro služební účely jejich útvarů.

(13) Za stavby uranového průmyslu se považují stavby pořízené nebo sloužící k účelům těžby, zpracování, transportu a ukládání radioaktivních surovin na území vyhrazeném pro tyto účely.

(14) Za stavby jaderných zařízení se považují stavby vymezené zvláštními předpisy. V pochybnostech, zda jde o jaderné zařízení, je určující vyjádření Státního úřadu pro jadernou bezpečnost.

(15) Stavebním pozemkem se rozumí část území určená regulačním plánem nebo územním rozhodnutím k zastavění a pozemek zastavěný hlavní stavbou.

(pokračování příště)

Ze světa počítačů

Na čem přehrávat MPtrojky

V jednom z minulých čísel zpravodaje jsem se zmínil o hudebním formátu MP3, který hýbe světem počítačových nadšenců. Když se řekne A pochopitelně musí následovat B. Mnozí jistě znají přehrávače WinAmp, Sonig, Ultra Player nebo MusicMatch Jucebox a další. Dnes vám představím podle mého názoru jeden z nejkvalitnějších přehrávačů Jet Audio 4.7. Musím ovšem upozornit na skutečnost, že k jeho bezproblémového používání musí být váš počítač vybaven operačním systémem Windows NT, Windows 95 a vyšší, procesorem PII a 32MB RAM.

Nejde o samostatný MP3 přehrávač, ale o jakousi super hifi věž, na které si můžete přehrávat cokoliv. Systém se skládá z několika částí - grafický ekvalizer, mixer, digital audio přehrávač, audio CD, MIDI přehrávač, digital video přehrávač.

Z audio souborů umí přehrávat: wav, au, snd, aif, mp1, mp2, mp3, ra, ram, rm ...

Z modulů přehrává: mid, rmi, kar, ims, mod, mdz, s3m, stm, s3z, xm, xmz, mtm, it, itz, 669, far, med, mdl, nst ...

Z video souborů přehraje: avi, mov, qt, mpe, mtv, m2v, mpg, dat, rm, ram, swf, video CD ...

Super věc, kterou zde můžeme najít je dálkový ovladač na kterém naleznete hezky pohromadě všechny nejpoužívanější tlačítka.

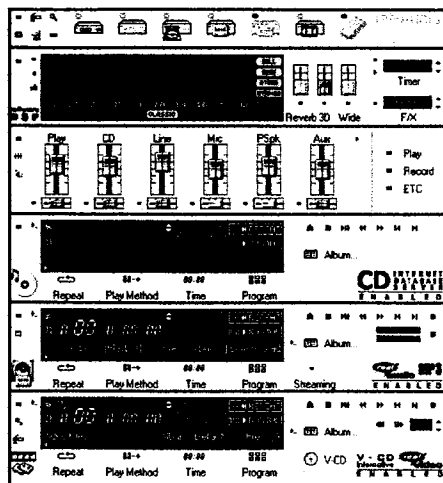

Samozřejmostí je tvorba playlistů, která je zde navíc rozšířena o tvorbu alb, což znamená, že si jednotlivé písničky můžete hezky zařadit do jednotlivých podsložek. Pokud si vytvoříte ke každému souboru mp3 i soubor txt (např.: skladba.mp3 a skladba.txt) tak vám přehrávač zobrazí i text právě přehrávané písničky. Do playlistu lze vkládat i odkazy na soubory na internetu (URL, umí z internetu online přehrávat soubory MP3 po protokolu http nikoliv po ftp). Přehrávač CD má podporu internet database server, která funguje tak, že po vložení CD se vám o něm vyhledají podrobné informace. Přehrávač nabízí i DSP se surroundovými efekty.

Ty jsou rozděleny dle prostředí na: Hall,

Room, Stage, Stadium a jakési "patvořiče" zvuku Robot 1, Robot 2, Pitch Up, Pitch Down, Dry, Flange, Inv. Flange. Zde se vyplatí ještě doladit: Reverb, 3D a Wide Tahové nastavovací prvky si musíte nejdříve zapnout malou diodu, která je umístěna pod každým z nich.

Podle žánru na: Rock, Pop, Jazz, Classic, Vocal, Flat a User (uživatelské nastavení ekvalizéru).

Ekvalizér je v tomto případě 20ti pásmový. Další perfektní věcíčkou je timer, kterým si nastavíte čas po jehož uplynutí se ukončí JetAudio následně se ukončí Windows a vypne se PC (pokud máte základní desku ATX). Celkový vzhled věže si lze navrhnout podle svého vkusu v samostatném podprogramu UIB Maker.

Jako samostatný program je zde Internet Radio. Seznam internetových rádií je rozčleněn do skupin dle žánrů (rock, dance ...) nebo podle země (mezi českými rádií jsou Faktor, Faktor 2, Eldo a Evropa 2).

Program je shaware a můžete si jej stáhnout na adrese: <http://www.cowon.com> (velikost programu je 7,34MB a doba stahování asi 20 min.)

Program můžete testovat 30 dní a poté ho buďto smažete a nebo zaplatíte registrací poplatek (\$29.00 USD).

Další informace naleznete po nainstalování v html dokumentacích (samozřejmě v angličtině).

Přeji vám pěknou zábavu.

Připravil B. Kysílko

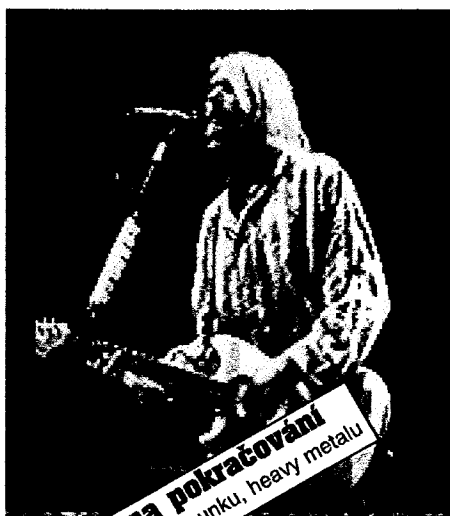

seriál na pokračování
z oblasti rocku, punku, heavy metalu

Před šesti lety zemřel Kurt Cobain

Občas to zláká každého z nás: chuť podívat se zpátky a přít se o to, kdo byl klíčovou postavou toho či onoho období, je zřejmě věčná. Ve světě hudby můžeme v rámci sporu o primát začít tím, že politujeme všechny, kteří měli šanci říci něco nového, ale buď ji promarnili, nebo prostě svou přiležitost hodili za hlavu. Tak jako třeba Geto Boys, Snoop Doggy Dogg či Sinéad O'Connorová. Ano: je to zajímavé. Ale jen do chvíle, než si uvědomíme, že v tomto desetiletí jsme se přivítali i rozloučili s Kurtem Cobainem.

Postavy, které s sebou nesou něco podstatného, můžeme samozřejmě hledat na všech frontách. Pro uplynulé desetiletí by mohli být třeba bratři Coenové, Gliver Stone, David Lynch

KURT COBAIN umělec desetiletí ?

nebo Jim Carrey ve světě filmu. To samé platí pro Mika Judgeho na poli televizní tvorby, Tupaca Shakura coby představitel životního stylu na rozhraní umění a hry. Podobné jsou na tom i Dr. Dre, Puff Daddy či Master P. coby podnikatelé a tvůrci impérií. Nebo Bill Clinton jako výřečný, pomalý a dobře vyhlížející "ředitel zeměkoule". Na poli hudby by se dala uvést spousta dobrých důvodů, proč by titul umělce dekády sloušel PJ Harveyové, Pet Shop Boys, Corin Ruckerové, Sleater-Kinney, či dokonce Bobu Dylanovi nebo Davidu Thomasovi z Pere Ubu. I kdyby ale Kurt Cobain neměl na svědomí nic jiného, než to, že napsal a nahrál Smells Like Teen Spirit, ještě pořád by byl a pořádný kus před ostatními. A to i přesto, že nechal "své" desetiletí na holičkách ještě v jeho první polovině. Za těch pár let, které si urval pro sebe, ale Cobain uplynulé desetiletí důsledně využil. Smells Like Teen Spirit svým způsobem vypořebovala všechno z jeho hudby, ačkoli ji vlastně před povídal. V tom, o co si tahle píseň říkala (a o čem tvrdila, že nikdy nepřide můžete slyšet všechny ostatní písně Nirvany. Chlad těch pomalých, čistých tónů uslyšeli všichni. Cítili, jak průzračně, jednoduché a neuspěchané pasáže (jakési ustrnutí času mezi minulostí budoucností) vzdorují zoufalství a spěchu zbytku písně.

Zbytku, který nakonec pozře to krátké proctví neposkvrněnosti a definitivně ho sprovodí ze světa. Ty hedvábné tóny však dodnes zůstávají viset ve vzduchu jaká ozvěna, jež nás kárá za naše vlastní selhání. Ta píseň je velkolepým, ohlušujícím uměleckým dílem, jehož autor si je tak jistý svým názorem, že je pro něj téměř zbytečné vysvětlovat ho komukoli, kdo ho poslouchá. Proč se tedy vůbec obtěžuje? Protože "právě tohle je rokenrol".

Ve světě vyvolaném písní Smells Like Teen Spirit zbyl dostatek místa pro tiché, dokonalé kousky jako Something in the Way nebo mohut-



né výkřiky jako Tourette's. Stejně tak pro sterilní manifesty typu Serve the Servants i grandiózní anekdoty jako je neoficiální nahrávka

převzaté písně The End od Doors. Zkrátka místo pro každého, kdo cítil, že si Smells Like Teen Spirit dělá nárok na okamžik, o jehož pomíjivosti nás přesvědčuje hned vzápětí. Popření. Popření. Popření říká Cobain v závěru písně. Popření čeho? Všeho, po čem nejvíce toužíte a o čem víte, že to nikdy nedostanete.

Za nejsilnější momenty rokenrolu vděčíme jeho nejvíce sužovaným géniům. A právě pro ně je běh na dlouhé tratě nejobtížnější. Ať Kurt Cobain spočine v míru. My ostatní snad nikdy nezapomeneme, kolik ztratil tím, že ho dosáhl.

David Fricke
Rolling Stone, červenec 1999

... připravil B. Kysílko

Nový seriál - hrady, zámky

Bezděz

Zachovalé torzo jednoho z nejpevnějších a nejdůležitějších gotických hradů umístěné na zdaleka viditelném 604m vysokém kopci Velký Bezděz, vysoko nad stejnojmennou obcí. Národní kulturní památka.



HISTORIE

Hrad byl zbudován v průběhu let 1264 až 1278 Přemyslem Otakarem II., který tímto cílem sledoval upevnění královské moci před rozpínající se vyšší šlechtou. Panovníkovým záměrem bylo též vytvoření města, které by se stalo hospodářským centrem Bezdězského. A tak čtyři roky od zahájení stavby zadal dvěma pánům, Konrádovi a Hervítovi z Kravař, vymezení vhodného místa a založení města. Tak vznikly dnešní Doksy, město, na kterém panovníkovi mnoho záleželo.

Velkorysý královský plán však z velké části pohltila nešťastná bitva na Moravském poli, v níž přišel roku 1278 o život. Hrad však byl toho roku již skoro dostavěn a tak mohl přijmou první obyvatele, kterými se, rok po smrti Přemysla Otakara, stal mladý Václav II. a jeho matka Kunhuta. Oba zde byly uvězněni z moci markraběte Oty Braniborského, toho času poručníka budoucího krále Václava. Tímto činem na sebe strhl Ota nečekaný odpor svých bývalých příznivců. Proto poté měla královna relativní volnost pohybu, což jí posloužilo k útěku. To samozřejmě Otu rozhněvalo a tak raději nechal převézt Václava II. do Žitavy.

Na královský trůn usedl Václav II. až roku 1283, kdy byl vykoupen ze svého zajetí několika městy a hrady, mezi nimiž nechyběl ani, s jeho osudem tolik spjatý, pevný Bezděz. Ota se však z nově nabytého majetku příliš dlouho neradoval, neboť již zanedlouho byla jeho smlouva o propuštění Václava prohlášena za neplatnou a všechen majetek opět putoval pod ochranou ruku krále.

Politika krále Václava II. se lišila od myšlenek jeho předchůdce a tak se z Doks stalo jen nepříliš významné městečko a centrem kraje se mělo stát podhradní město. Václavovy výdaje však zanedlouho nedovolily držení Bezdězu, který získal na počátku 14. století Hynek Berka z Dubé, který si již dříve nedaleko odsud vybudoval pohodlné sídlo - hrad Housku.

Roku 1350 vzešlo v platnost nařízení Karla IV., podle něhož nesměl být Bezděz zas-

tavován. V ten čas byl hrad již dva roky v držení královské koruny, neboť jej již dříve od Berků vykoupil samotný Karel IV.. Ten zde také několikrát pobýval a jeho zásluhou se v nedaleké vzdálenosti od Bezdězu objevil rozlehlý rybník, v dnešních dobách nesoucí honosný název Máchovo jezero.

V dobách husitských válek se stal Bezděz proziskundovskou pevností skrývající mnoho odpůrců Husova učení. Toho času byl, již tak skoro nedobytný, hrad ještě lépe opevněn a tak husité táhnoucí tímto krajem na jeho dobytí neměli sebemenší šanci.

Po lipanské bitvě se zde vystřídalo ještě několik zástavních majitelů, kteří však opravám pomalu chátrajícího hradu nevěnovali patřičnou pozornost.

S příchodem konce 16. věku vyrostl v blízkých Doksech pohodlný zámek, do kterého se nastěhovali Vartemberkové, do té doby majitelé Bezdězu, který pro ně ztratil svůj bývalý význam a tak ho opustili.

Po pobělohorských konfiskacích, zakotvil hrad spolu s celým panstvím v ruku mocného Albrechta z Valdštejna, majitele severočeského Frýdlantu. Albrecht chtěl důkladně zabezpečit své rozsáhlé panství a tak začal s přestavbami, jež měly zvýšit obranyschopnost, v té době již značně zchátralého Bezdězu.

Avšak záhy přestalo být nebezpečí vpádu nepřítelů aktuální a hrad se proměnil v sídlo mnichů, do té doby sídlících v bělském klášteře. Mniši zde však nebyli příliš spokojeni

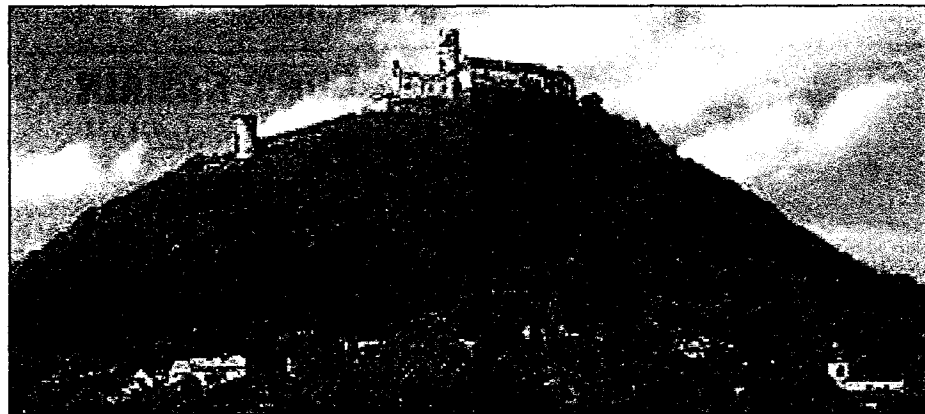

a tak jen uvítali, když hrad po roce 1632 opustili a vrátili se do svého původního sídla. Bezděz se totiž měl stát sídlem Monserratských mnichů. To se však, díky smrti Albrechta, stalo až později.

Roku 1642 si vybrali Bezděz jako sídlo pro své výpady Švédové. Pobýli tu dlouhou dobu a před svým nuceným odchodem neopomněli své dočasné sídlo jaksepatří zlikvidovat. Po odchodu švédské posádky si celý kraj oddechl a samotný hrad se mohl těšit na další obyvatele. Ti si však dali načas.

Teprve od počátku 60. let 17. století se Bezděz začal proměňovat v klášterní sídlo mnichů.

Opravdový zájem o hrad se však objevil po roce 1666, kdy hradní kaple přivítala kopii monserratské Madony. Od té doby putovalo na Bezděz tolik poutníků, že již nevelká kaple nestačila a mniši zde proto postavili venkovní oltář a jednoduché dřevěné zastřešení.

O dvacet let později vyrostlo při cestě k hradu několik kapliček, které tvořily křížovou cestu. Ještě před polovinou 18. století si zde mniši postavili dřevěnou zvonici a jednodu-

chou stavbu, z níž prodávali občerstvení pro poutníky vysleňené táhlým kopce. Klášter zde nashromáždil mnoho cenných věcí, které v romantickém 19. století přitahovaly magnetickou silou četné hledače pokladů, kteří tak často přispěli ke zkáze hradu. Část zde ukrytých předmětů však ukradli Prusové, jež na Bezděz nezvaně zavítali v dobách prusko - rakouské války.

Zlom nastal až roku 1785, kdy byl klášter z rozhodnutí Rudolfa II. zrušen. Bezděz zůstal opuštěn, čehož rychle, tak jako i mnohde jinde, využili místní obyvatelé ke svému obohacení.

Chátrající hrad odvrátilo od trvalé zkázy až 19. století, které kromě hledačů pokladů přineslo i mnoho nadšených romantiků, jež se o hrad postarali.

ZAJÍMAVOSTI

Roku 1868 se konal na Bezdězu tábor českého a německého lidu. Tehdy se zde sešlo na 13 000 občanů požadujících rovnoprávnost mezi Čechy a Němci. Shromáždění bylo rozehnáno policií.

V průběhu 19. století ožil romantický zájem o opuštěné hradní torzo. Velká věž, která i dnes slouží jako rozhledna, byla zpřístupněna již roku 1844. Hrad byl často zpodobňován malíři a jeho motiv se odráží i ve Smetanově opeře Tajemství.

Největší inspiraci si ale odsud odnesl Karel Hynek Mácha, který v průběhu dvou let navštívil hrad celkem šestkrát a jeho noční výstup na tento magický vrch ho inspiroval k

napsání Večeru na Bezdězi. I jeho Máj čerpá z tohoto, dnes často nazývaného Máchova, kraje.

Na přístupové cestě k hradnímu torzu stojí několik, časem unavených, kapliček v barokním stylu, tvořící původní křížovou cestu. Ta zde byla vybudována roku 1686 z iniciativy Anny z Valdštejna.

Dvě hradní věže hledící z výšky do kraje jsou často přirovnávány k věžím hradu Hazmburk. Nižší z nich je nazývána Čertova a dosahuje výšky přes 20m při obvodu 14m. Druhá Velká věž vyčnívá dokonce do výšky 40m a její obvod čítá úctyhodných 21m.

Hrad je přístupný pouze v sezóně, ale i mimo ni je možno si některé jeho části prohlédnout. Z věže vynikající rozhled na velkou část Čech. Přístup po červeně značené Máchově cestě (do obce Bezděz je možno se dostat i po zelené a modré značce spojující železniční stanice Okna a Bezděz s obcí Bezděz).

(stránku připravil B.Kysilko)

Kocilřovský zpr. avodaj: Vychází měsíčně. Vydává Obecní úřad, 569 11 Kocilřov 123, telefon 0461/543116, Email: bokys@cmail.cz. Odpovědný redaktor: Bohumil Kysilko. Redakční rada: Jaroslava Hubinková, Jaroslav Drozdek, Zlata Zemachová, Jiří Jokeš, Marcela Blahová. Povoleno referátem kultury OkÚ Svitavy, reg.z. 5/R5 pod čj. kult. 27/99. Náklad 250 výtisků. Domácnostem bezplatně, volně 2,-Kč. Podepsané příspěvky vyjadřují názory dopisovatelů a nemusí být vždy totožné s názory redakce. Neprošlo redakční jazykovou úpravou. Grafická úprava, editace a tisk šablony: Bohumil Kysilko. Uzávěrka příštího čísla: 25.6.2000